Женская правда

№5 27 июня 2022

ПО ПРАВУ РОЖДЕНИЯ

Сложно поверить, что с начала Трагедии прошло уже четыре месяца. Все это время женщины продолжают проводить в этот мир жизнь. По данным экспертов, в Украине родилось больше 70 тысяч детей, а число преждевременных родов выросло на 20%. Это связано и с тем, что многим приходится рожать в полевых условиях, рассказывает перинатальный психолог Светлана. «Женская правда» приводит ее рассказ.

«Есть города, в которых родильные дома разрушены или до них не получается доехать из-за обстрелов — тогда женщины рожают дома.

Есть города с условно мирной жизнью, то есть без активных ежедневных обстрелов, но с постоянными воздушными тревогами. Там роддома продолжают работать в более-менее привычном режиме.

В их «верхней» части остались операционные и часть родблоков, другая половина родблоков — в подвале. Там же находятся женщины с новорожденными.

Если начинается воздушная тревога, женщины прямо во время родов идут в бомбоубежище. Однажды нам с девушкой трижды пришлось спуститься-подняться, пока она рожала.

Понятно, что в подвале роды останавливаются. Женщина заходит — а там люди, шум. Двери, по технике безопасности, вынесены, проемы закрыты тканевыми перегородками. Нет ни душа, ни ванны, ни даже санузла.

Парадоксально, но именно во время Трагедии произошло то, за что мы боролись последние годы. Врачи проявляют огромную человечность, борются за естественные роды, потому что кесарево сечение – это медикаменты, а их надо экономить. Объединяет и то, что в бомбоубежище и врачи, и женщины в одинаковой небезопасности: если прилетит, все будут равны перед смертью.

Иногда приходится сопровождать роды онлайн. В марте сопровождала роды женщин из Бучи и Ирпеня по телефону. Да, это запрещено всеми кодексами, но какие варианты, если вокруг стреляют, а они дома без возможности выйти?.. По телефону ты слышишь, как она дышит – и понимаешь, что с ней сейчас. В Буче девушка в момент самих потуг не вышла на связь – там не было электричества, телефоны садились, врачи не могли доехать из-за обстрелов. Я так и не знаю, чем закончилась ее история.

Как народ мы сейчас проживаем урок взросления и умения защитить себя, свои границы и права. Я уверена, что эти дети будут более целостными и осознанными. Самоидентификация дана им по праву рождения».



Светлана, перинатальный психолог

Манижа БУЛОЧКИНА

Источник: телеграм-канал «Дочь разбойника»



ФОТО: родблок в подвале Днепровского роддома

Читайте в номере:

МОЖЕМ ПОВТОРИТЬ? *стр.2*

«ПЕРЕВОСПИТАНИЕ» *стр.3*

ЦЕНЗУРЕ БОЙ!

ВЫСОКИЕ ТЕХНОЛОГИИ ПОМОГУТ *стр.4*

А РЕМБРАНДТА ПОСАДИЛИ БЫ?... *стр.4*

ОШИБЛИСЬ АДРЕСАТОМ... *стр.5*

А ЧТО СЛУЧИЛОСЬ? *стр.5*

ПИР ВО ВРЕМЯ ЧУМЫ *стр.6*

А также анекдоты и истории из жизни звёзд!!

МОЖЕМ ПОВТОРИТЬ?

«Подлый диктатор напал среди ночи, без объявления войны»
(источник: «22 июня. Минута в минуту»)

22 июня началась война между СССР и фашистской Германией. В народной памяти навсегда запечатлелись слова: «Киев бомбили, нам объявили, что началась война». «Женская правда» публикует отрывки из дневников очевидцев и участников той Трагедии.



Ирина Дунаевская (1919 — 2014)



Анастасия Арлашкина (1917 — 1996)



Зиновий Лившиц (1909 — 1965)

«Заходят наши филфаковские мальчики, которые по заданию военкомата разносили мобилизационные предписания, и удивляются, почему в семьях их встречали не с энтузиазмом, который они сами испытывают, а со слезами».

Ирина Дунаевская (1919 — 2014)

«Из Елабуги пришли два мальчика. Они рассказывали о своем интернате, жаловались на то, что плохо кормят. Когда им дали наш ужин, три куска хлеба с творогом и еще суп, оставшийся от обеда, они решили, что их хотят закормить; и они действительно объелись; ночью одному из них стало худо».

Кира Недзвецкая (Род. ок. 1926)

«Вдруг раздается грохот, и осколки стекол полетели в комнату. Это где-то близко разорвался снаряд. Не успел я закрыть шкаф, как раздался второй взрыв, еще более оглушительный. Здание пошатнулось и жалобно скрипнуло. Я закрыл дверь и кубарем скатился по лестнице. У бомбоубежища толпа женщин, как стадо овец, прижавшееся к дереву в грозу. Они беспомощно дергают запертую дверь и возмущенно кричат в адрес начальника штаба МПВО, держащего убежище закрытым».

Александр Кедров, свидетель
блокады Ленинграда

«По декретному бюллетеню получила деньги: 781 руб. 81 коп. Теперь куплю хоть картошки. Сегодня много бойцов прошло пристани. Придет ли день, чтоб обнять милого, близкого человека! Была бабушка, взяла на руки Женечку и заплакала. Меня это тоже сильно потревожило. Крошечка еще не знает своего отца. Вспомнила совместный ужин в большом ресторане в Самборе до отъезда в лагерь. И тот последний ужин накануне войны с 21 на 22 июня 41 года. Сидели за столом, ужинали вдвоем. Потом в коридоре тепло мне пожал руки, крепко, крепко поцеловал и ушел на дежурство до 6 часов утра. И теперь жду и буду ждать. 6 часов утра. Вернись, Василий, я жду».

Анастасия Арлашкина (1917 — 1996)

«Сегодня на 27 июня 1942 года Толя впервые ночевал со мной в армейской палатке. Он сейчас со мной в РККА. Я получил за три дня сухой паёк, нам с ним и хватит. Весь день Толя гулял по лагерю. Ему очень нравится обстановка. Он всё кричит: «Папа, папа!» И когда я его спросил, с кем и где будешь жить, то он ответил: с тобой. Сейчас мне необходимо оформить вопрос с питанием для него. Послал маме крапивы мешок и маленькую записочку. Сейчас меня больше всего беспокоит судьба мамы и Шуры».

Николай Елисеев (1912 — 1996)

«Еду в трамвае. Остановка у Главного штаба. В это время начинается обстрел. Часть пассажиров выбежала из вагона и поспешила в укрытие. Вагоновожатая с согласия оставшихся решила продолжить поездку. Вот мы уже на Васильевском острове. Обстрел продолжается. На Первой линии снаряд угодил в стену дома всего в 200-300 метрах от вагона. Дальше ехать рискованно. Иду пешком. (...) Когда спустя три часа я проезжал на трамвае по Первой линии, ничто не напоминало о дневном происшествии. Улица была прибрана, трамваи шли исправно, пострадавшие от фашистского снаряда здания ничем не отличались от многих других изуродованных мест».

Зиновий Лившиц (1909 — 1965),
свидетель блокады Ленинграда

Манижа БУЛОЧКИНА

«ПЕРЕВОСПИТАНИЕ»...

Чтобы выехать с «освобожденных» территорий, украинцам надо проходить специальный процесс – «фильтрацию». В фильтрационных точках военные изымают у людей телефоны, изучают их аккаунты в соцсетях, и, если не находят ничего подозрительного, то пропускают (обычно в сторону России). Но если вдруг находят...

28-летний маркетолог Андрей вместе с семьей пытался уехать из Мариуполя в начале мая. Он удалил с телефона все, что сотрудники войск могли посчитать подозрительным. Но в точке фильтрации файлы восстановили с помощью компьютера, рассказал Андрей в разговоре с Русской службой Би-би-си. Солдаты спросили Андрея, что тот думает о президенте Украины Владимире Зеленском. Украинец ответил, что считает того обычным президентом, а сам он не особенно интересуется политикой. «Так и говори — «политикой не интересуюсь», — сказал ему военный.

Военные забрали телефон Андрея, а ему сказали подождать за дверью. Бабушке, тете и маме украинца уже выдали документы на выезд из Мариуполя, а вот Андрея повели в помещение, где силовики проводили дальнейшие «проверки». Родственницам мужчины туда зайти не дали и заявили, что он будет проходить «перевоспитание». Выяснилось, что те нашли один из постов Андрея в Инстаграме: там он выложил обращение президента Владимира Зеленского. Один из сотрудников заговорил: «Ты нам сказал, что не интересуешься политикой, но сам поддерживаешь нацистское правительство». После этого, говорит Андрей, силовик его ударил.


ANADOLU AGENCY

Что происходило дальше, мы рассказывать не можем – рискуем попасть под закон о «фейках» про российскую армию. Но вы можете прочитать сами: достаточно набрать в любом удобном поисковике «фильтрация ВВС» и зайти на сайт «Русской службы Би-би-си». Там вы найдете большой материал со свидетельствами тех украинцев, кому через этот процесс пришлось пройти. Если сайт не работает, вы можете использовать VPN (читайте в этом выпуске, как его установить).

У автора «Женской правды» после прочтения этой статьи остался только один вопрос: зачем? Ответа на него нет...

Мария ЦВЕТОЧКИНА

Источник: ВВС

ПЕВИЦА, БЛАГОТВОРИТЕЛЬНИЦА... И ПРОСТО КРАСАВИЦА!

«В человеке должно быть все прекрасно: и лицо, и одежда, и душа, и мысли», – говорит доктор Астров в знаменитой пьесе Антона Чехова «Дядя Ваня». И «Женской правде» трудно с этим не согласиться.

Кажется, певица Светлана Лобода вполне отвечает этим критериям. Она славится не только стилем, роскошной фигурой и популярными песнями: недавно она ярко проявила себя в благотворительности. Звезда подарила три миллиона гривен (свыше пяти миллионов рублей) на достройку разрушенного военными детского сада «Веночек» в родном Ирпене.

«Я не узнала свой город Ирпень. Я увидела развалины (...). Руины, которые еще 121 день назад были городом-мечтой», — написала она в своем Инстаграме.

Общая стоимость достройки составит около 24 миллионов гривен. Но, кажется, гламурную певицу это не остановит! В ее пресс-службе сообщили, что для скорейшей достройки «Веночка» Лобода основала международный благотворительный фонд. Надеемся, скоро оценить восстановленный детский сад смогут и маленькие посетители!

Манижа БУЛОЧКИНА



ЦЕНЗУРЕ — БОЙ!

ВЫСОКИЕ ТЕХНОЛОГИИ ПОМОГУТ

С начала войны в России заблокировали более 1 500 сайтов, среди них практически все независимые СМИ. Наши соотечественники потеряли доступ не только к важной информации. В опале даже Инстаграм! Что же делать? «Женская Правда» подготовила инструкцию.

Установите VPN. Это безопасно — использование средств для обхода блокировок не преследуется по закону.

VPN-сервисы или виртуальные частные сети, пропускают ваш трафик через зашифрованное соединение и позволяют заходить на заблокированные сайты. По возможности выбирайте платные сервисы. Они считаются более надежными, потому что меньше заинтересованы в продаже информации о вас сторонним компаниям.

Не у всех есть возможность платить. Вот бесплатные VPN-сервисы, которые внушают доверие: Psiphon, Riseup, WindScribe. Они не хранят выданные вам IP-адреса и существуют на пожертвования пользователей или продаже премиум-аккаунтов с высокой скоростью интернета. Пользоваться этими сервисами просто. Скачайте приложение из AppStore или Google Play и следуйте инструкциям на экране.

Роскомнадзор блокирует и средства для обхода блокировок тоже. Если ваш VPN больше не работает, значит он попал под ограничения. Просто попробуйте другой. Доступ на некоторые российские сайты и сервисы из-за границы, а значит и при использовании VPN, теперь тоже невозможен. Чтобы пользоваться приложениями Сбербанка или Госуслуг, например, отключайте VPN.

Помните, что VPN – это не гарантия анонимности в интернете. Посещение заблокированных Роскомнадзором сайтов не является преступлением. Но при совершении противоправных действий в интернете вы не можете быть уверены в сохранности ваших личных данных.

Зоя ВИШНЁВА

А РЕМБРАНДТА ПОСАДИЛИ БЫ..?

Первая персональная выставка в 13 лет, учеба в Лондонской школе кино, любовь учеников собственной театральной студии... Три года назад творческая карьера Юлии Цветковой оборвалась уголовным делом об изготовлении порнографии.

В 2018 году Юлия вернулась в родной Комсомольск-на-Амуре. Имея перспективы сделать карьеру на Западе, девушка выбрала создавать и продвигать современное искусство в России. В частности помогать детям и развивать их таланты в маленьком городе, где молодёжь от скуки начинает пить пиво за гаражами ещё до получения первого паспорта. За границей Цветкову могла ждать слава, дружба со знаменитостями и работа по всему миру.



На Родине художницу уже третий год изматывают бесконечными судами. В июне добавился отягощающий статус иностранного агента, который лишил её работы. «Моя жизнь уничтожена полностью», – говорит Цветкова в интервью Би-би-си. Рисунки обнаженного женского тела, которое писали Рубенс, Рембрандт, Гоген и другие великие художники, посчитали порнографией. Призывы к женщинам любить себя любыми, – хоть толстыми, хоть с волосами на теле, – стали основанием для уголовного дела. Гранты и учебу в Лондоне фактически приравняли к измене Родине.

Петиция в поддержку Юли собрала более 250 000 подписей – это больше, чем жителей в Комсомольске-на-Амуре. Видеообращения в поддержку художницы записали Владимир Познер, Ксения Собчак, Рената Литвинова и другие звезды. Но прогнозы пока безрадостные: 14 июня прокуратура запросила для Юлии Цветковой три года и два месяца лишения свободы.

Зоя ВИШНЁВА



Рисунок Юли из серии «Женщина — не кукла»

ОШИБЛИСЬ АДРЕСАТОМ...

...и привели начальство в бешенство! Одно неверное нажатие кнопки, письмо с просьбой о переводе в другую страну, и вот уже руководство отключает ваши учетные записи. Звучит не так страшно? Если только вы не врач, которого на другом конце света ждут тяжелые пациенты!

Такая история случилась с двумя женщинами, работавшими в московском филиале французской страховой компании Europ Assistance. Двое врачей, Мария Лазебная и Дарья Соколова, были в таком ужасе от начавшейся 24 февраля Трагедии, что направили письмо в головной офис компании с просьбой о переводе в другую страну. Они жалели, что не смогли предотвратить Трагедию, не хотели больше жить в России и были согласны работать на любой позиции в любом другом офисе. Но женщины ошиблись адресатом – совершенно случайно письмо попало в общую папку, где его увидело российское руководство.

«И вот тут начальство просто разорвало, – вспоминает Мария. – Увидев это письмо, они пришли в неописуемое бешенство. В ту же секунду меня отключили от учетной записи и от компьютера». Мария – врач, и на другой стороне земного шара ее в это время ждал пациент, которому она согласовывала оперативное лечение. «Пациент в Таиланде или в Индонезии с острым аппендицитом лежал и ждал, когда я проведу экспертизу документов, чтобы подтвердить лечение, а меня просто вышибли из системы, наплевав на пациента».

На следующий день, когда женщины пришли в офис, выяснилось, что всех кроме них перевели на «удаленку». Приехавшее начальство просто игнорировало своих сотрудниц. Только после начала разбирательств (ведь женщин просто вынуждали уволиться) выяснилось, что дело было в письме: руководство зачитало Марии и Дарье закон о «фейках» про российскую армию, а после этого запретило сотрудникам обсуждать Трагедию, происходящую в Украине. Дарью на время допустили обратно к работе, а вот Марии без объяснений не выдавали доступа еще больше полутора месяцев. Каждый день она приходила в офис, садилась за стол и не делала ничего. В головном офисе компании сотрудницам так и не помогли.



Мария Лазебная

Теперь женщины заняты судебными разбирательствами и пытаются придать дело огласке. Им помогает Антифонд. «Это очень помогло, были написаны две статьи, после чего коллега на работе решил пойти в суд и поддержать нас, несмотря на давление начальства. Это было реально круто!» – заключает Мария.

Если вы или ваши близкие столкнулись сподобной ситуацией, пишите в Антифонд! Вы не должны бороться в одиночку. Обращайтесь к нам за помощью!

Мария ЦВЕТОЧКИНА

Вы не должны бороться в одиночку. Обращайтесь в Антифонд за помощью!

Форма заявки анонимна и безопасна. Если сайт недоступен, используйте VPN https://www.antiwarfund.com/

А ЧТО СЛУЧИЛОСЬ?

Гендиректор Уральского компрессорного завода Денис Тасаков объяснил невыплату зарплат рабочим «спецоперацией». Он призвал бастующих к пониманию ведь «во время ВОВ про деньги не спрашивали». Зарплаты заводчанам не платят с апреля. Интересно, получает ли зарплату сам Тесаков?..

Более двух триллионов рублей Россия планирует вложить в экономику непризнанной Донецкой Народной Республики. Грандиозными планами поделился премьер-министр ДНР на экономическом форуме в Санкт-Петербурге.

Сколько нужно места, чтобы напечатать список всех интернет-страниц, заблокированных Роскомнадзором? 400 000 ссылок теперь изданы в виде книги объёмом 1350 страниц. Это работа художника Клаудио Гуарньери.

Жительница Перми Алёна Подлесных обратилась в инспекцию по охране объектов культурного наследия края. Причина – баннер с буквой Z на фасаде Дома Офицеров. Победа! Чиновники приказали немедленно демонтировать баннер.

Шведская компания IKEA объявила о продаже бизнеса в России. Без работы останутся более 15 000 сотрудников. Кроме 17 магазинов, у компании в собственности было 4 завода, которые обеспечивали рабочими местами жителей Ленинградской, Кировской и Новгородской областей.



Фото: Евгений Софийчук/ТАСС

ПИР ВО ВРЕМЯ ЧУМЫ?

В июне в Санкт-Петербурге прошел ежегодный Петербургский Международный Экономический Форум (ПМЭФ-2022) – один из наших экономических столпов, особо любимый президентом Владимиром Путиным. Сам президент каждый год на нем выступает и общается с бизнесменами.

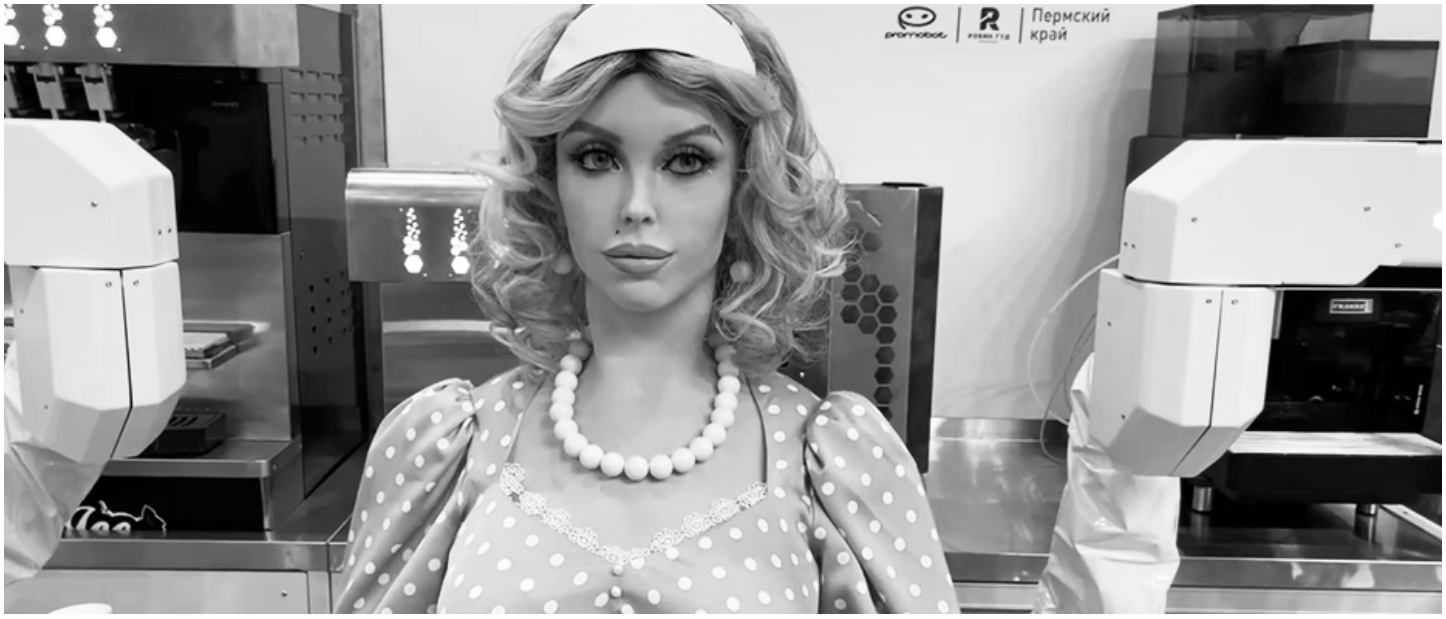

Если раньше на Форум приезжали представители иностранного бизнеса со всего света, чтобы заключать сделки с российскими компаниями, то в этот раз среди участников мероприятия были члены Талибана (на территории России организация признана террористической!), известные в интернете пранкеры Вован и Лексус, а также «глава ДНР» Денис Пушилин, приехавший пострелять из пушки в воздух.

Поговаривали, что из-за представителей Талибана участницам Форума «удлинили» юбки. А видео, где Пушилин стреляет вместе с губернатором Александром Бегловым из пушки, символически «открывая» мероприятие, потребовали удалить: сразу после выстела тот сделал высказывание о необходимости уничтожить Украину как государство.

«Звездой» когда-то серьезного Форума стала и вовсе робот по имени Дуняша, произведенная в Перми для кофейни. Дуняша выглядит как настоящая женщина, и посетители не стеснялись вульгарно трогать ее за грудь и заглядывать под юбку.

На ПМЭФ-2022 присутствовало рекордно мало представителей других стран и представителей иностранного бизнеса. Те участники, которые все же доехали до мероприятия, опасаясь санкций, просили организаторов не указывать на бейджах свои места работы. Публичного списка компаний, которые участвовали в Форуме, в этом году тоже не было.

Возможно, дело было не только в санкциях? Но и в позоре, которым так и веяло от когда-то уважаемого мероприятия...

Мария ЦВЕТОЧКИНА

Теперь с редакцией «Женской правды» можно связаться по интернет-почте!
Пишите нам с любого адреса на fempravda@proton.me
Ждем ваши истории!

С ЮМОРОМ ПО ЖИЗНИ!

***

Азовское море, Украина, наши дни. Из воды поднимается древняя подводная лодка. Из лодки выглядывает голова старичка, осматривается, видит разруху:

— Мил человек, а что, еще воюем?

— Воюем, отец… воюем.

— Вот же живучий этот Гитлер...

***

Роскомнадзор и Министерство образования разработали совместный законопроект: убрать из алфавита буквы М, И и Р.

***

— Мама, а почему 9 мая некоторые люди радуются и веселятся, а наш дедушка плачет?

— Потому что, доченька, наш дедушка был на войне, а эти люди не были, но много смотрят телевизор.